31 ANOS
PATRIMÔNIO DA REGIÃO

Diário do Vale

R$ 2,00

Sábado e domingo, 3 e 4 de agosto de 2024 | Ano 32 ▪ Edição 10506

diariodovale.com.br

NA FAIXA DE PEDESTRE

Mãe e filhos são atropelados por motorista sem CNH no Retiro, em VR

Colisão foi flagrada por câmeras da prefeitura de Volta Redonda; vítimas foram jogadas para o alto

Câmeras de monitoramento da Secretaria Municipal de Ordem Pública de Volta Redonda (Semop) flagraram na manhã desta sexta-feira (2) um grave acidente no bairro Retiro. Três pessoas – a mãe e seus dois filhos – foram atropeladas em uma faixa de pedestre no cruzamento da Rua Henrique Valadares com a Avenida Antônio de Almeida, próximo ao Supermercado Royal.As vítimas são uma mulher de 46 anos, um adolescente de 14 e seu irmão, de 13. Eles foram socorridos pelo Corpo de Bombeiros e encaminhados ao Hospital São João Batista.

▫ **POLÍCIA** | Página 4

Diário do Vale
APRESENTA:
A palestra que vai **mudar** a sua **vida**
Diário Delas 1 ANO
VEM AÍ
Seja **protagonista** da sua vida
APOIO: Associação Comercial Industrial e Agropastoril de Volta Redonda

37º Batalhão da PM reforça policiamento em Resende

O 37º Batalhão de Polícia Militar, comandando pelo coronel Marcelo Brasil, reforçou o policiamento nas cidades que compõem a região das Agulhas Negras nesta sexta-feira (2). De acordo com a PM, o objetivo principal da medida é aumentar a segurança pública e prevenir a ocorrência de delitos, promovendo um policiamento ostensivo e comunitário na região. "Estamos reforçando o policiamento na área de atuação do 37º BPM, com o emprego de todo efetivo disponível da atividade administrativa, promovendo ações de policiamento ostensivo e policiamento comunitário, buscando a aproximação com a população resendense, o aumento da sensação de segurança e, principalmente, prevenir qualquer tipo de delito", destacou o coronel Marcelo Brasil em entrevista ao DIÁRIO DO VALE.

▫ **POLÍCIA** | Página 4

Deputados apresentam novos PLs para enrijecer legislação sobre aborto

Cerca de 20 novos projetos de lei sobre aborto foram apresentados na Câmara dos Deputados após a polêmica causada pela proposta que equipara a pena para a interrupção da gestação acima de 22 semanas à de homicídio – 20 anos de prisão –, mesmo para mulheres vítimas de estupro (PL 1904/24). Essa pena é maior do que a prevista para o estuprador, de até 10 anos de prisão – um dos pontos mais polêmicos do texto.

▫ **CIDADES** | Página 6

ELEIÇÕES 2024

Pré-candidatura de Carla Lacerda a prefeita reúne mais de duas mil pessoas em Paraty

Vinicius Ramos

Pré-candidaturas de Carla Lacerda e Saulo Vieira forma homologadas na noite desta sexta-feira (2)

Diante de mais de 2 mil apoiadores e correligionários que lotaram a Avenida Roberto Silveira, no Centro, o MDB e o PDT de Paraty homologaram, na noite desta sexta-feira (2), as pré-candidaturas de Carla Lacerda e Saulo Vieira à prefeitura da cidade. O evento contou com a presença do secretário de Estado de Turismo, Gustavo Tutuca; do presidente estadual do MDB, Washington Reis; do prefeito Luciano Vidal; do vice-prefeito, Izaques Marendas e de lideranças políticas do PV, PP, Solidariedade, PDT, PRD, PMB, PT, PRTB e PSB, que formam a coligação que lançará a chapa.

A coligação lançará, ao todo, 96 candidaturas ao legislativo municipal. A partir da próxima legislatura, as cadeiras na Câmara dos Vereadores passam de nove para 11.

▫ **POLÍTICA** | Página 3

Evandro Freitas

▫ **POLÍTICA** | Página 3

Convenção do Republicanos

Mais de mil pessoas participam de evento na Câmara de Volta Redonda

Diário Delas
O AUTOCONHECIMENTO LIBERTA
QUAL FOI A ÚLTIMA MULHER QUE VOCÊ APLAUDIU DE PÉ?
DESCUBRA COMO O AUTOCONHECIMENTO PODE TRANSFORMAR SUA VIDA COM O LIVRO DE JÚLIA HORTA
▫ **GERAL** | Página 5

PRF apreende mais de R$ 1 milhão em Resende

▫ **POLÍCIA** | Página 4

VOLTA REDONDA

Obras de recuperação na BR-393 têm início na segunda-feira

▫ **CIDADES** | Página 6

Chico de Assis

BARRA MANSA

Drable entrega reforma da Escola Carlos Augusto Haasis

No início da noite desta sexta-feira (2), o prefeito Rodrigo Drable e a vice-prefeita e secretária de Educação de Barra Mansa, Fátima Lima, inauguraram a reforma geral e ampliação da Escola Municipal Carlos Augusto Haasis, no bairro Boa Vista I. A unidade escolar recebeu diversas intervenções ao longo dos últimos meses, incluindo novo pátio, telhado, piso e mobiliário, além de climatização e construção de um auditório e um laboratório de informática. A solenidade contou com a presença de secretários municipais, servidores e moradores da localidade.

▫ **POLÍTICA** | Página 3

Prefeito Rodrigo Drable é neto do fundador da escola

Pedro Rodrigues

CONVENÇÃO PARTIDÁRIA

Habibe é confirmado como pré-candidato do PT à prefeitura de VR

A convenção partidária da Federação Brasil da Esperança lotou o auditório do Sindicato da Construção Civil, no Conforto, em Volta Redonda, na noite desta sexta-feira (2). O evento confirmou o nome de Alexandre Habibe (PT) como pré-candidato a prefeito e de Drica Bitencourt (PSOL), como vice. A frente é composta pelos partidos PT, PV, PSOL, PCdoB, PCB e Rede.

▫ **POLÍTICA** | Página 3

Disputa pela prefeitura de Resende terá candidatos por federação de esquerda

▫ **POLÍTICA** | Página 3

DIÁRIO dos FAMOSOS
EMILIANO MACEDO
▫ SOCIAL | Página 8

Escola de Hipismo de Volta Redonda

Após se destacar no campeonato nacional, equipe se prepara para as próximas competições

Atletas estiveram na prefeitura, na tarde dessa quinta-feira (1º), para mostrar as 19 medalhas conquistadas na última semana em Curitiba (PR)

Volta Redonda

A equipe da Escola Municipal de Hipismo de Volta Redonda (EMHVR), da Fundação Beatriz Gama (FBG), esteve no gabinete do prefeito Antonio Francisco Neto, na tarde de quinta-feira (1º), para apresentar as 19 medalhas conquistadas no Campeonato Brasileiro de Salto – Escola de Equitação e Aspirantes, disputado na última semana em Curitiba (PR). Entre eles, estavam a amazona Cristina Sales Ruffini, vice-campeã na categoria Principal, e o cavaleiro Danilo Caeres Andrade, que ficou com o quarto lugar na classificação final.

"Tivemos um resultado excelente na competição. É a segunda vez que participamos desse torneio nacional. No ano passado, conquistamos 14 medalhas e agora ganhamos 19, além do vice-campeonato na categoria Principal. Desde que retomamos os trabalhos, em 2021, estamos numa crescente. Tivemos uma semana de férias e na próxima semana voltamos aos treinos, com vistas em outro torneio nacional, em Petrópolis, de 16 a 18 de agosto; e no campeonato entre amazonas, também em Curitiba, no mês de setembro", falou o treinador do grupo, Yasser Pereira.

O presidente da Fundação Beatriz Gama, Vitor Hugo Gonçalves de Oliveira, idealizador da escolinha, criada em 2003, ressaltou que vai viabilizar a participação nos próximos torneios. "Vocês merecem os parabéns pelas conquistas, mas principalmente pelo espírito de equipe, pela dedicação ao esporte e pelo respeito à equipe de profissionais da escola. Vocês são um orgulho para Volta Redonda", afirmou, lembrando que, ainda neste ano, começa a construção de um complexo de hipismo na Ilha São João, em substituição à pista já existente, para que Volta Redonda passe a sediar grandes campeonatos da modalidade.

A vice-campeã em Curitiba, Cristina Sales Ruffini, de 15 anos, está há três anos na Escola Municipal de Hipismo e fez questão de agradecer ao prefeito e ao Vitor Hugo. "Muito obrigada por nos permitir viver esse sonho. Sem o empenho e a confiança de vocês não seríamos o grupo que brinca e compete junto. Todo esse suporte reverte em bons resultados", disse Cristina.

Os alunos também comemoraram a oportunidade de conhecer novos lugares, a maioria andou de avião pela primeira vez, e ainda aproveitaram a troca de experiências com atletas de vários lugares do país. "Todos ficam muito admirados quando contamos que somos de uma escola pública de hipismo, a única do país. Descobrimos lá que para se associar a um clube pode custar uns R$ 60 mil, e para alugar uma baia com todos os materiais e tratador do animal o custo pode ultrapassar os R$ 10 mil. É fora da nossa realidade", comentou Cristina.

O prefeito Neto e o vice Sebastião Faria pediram diversas salvas de palmas para toda equipe da escolinha. "Vocês engrandecem o nome de Volta Redonda por onde passam. E não sou só eu e o Faria que temos orgulho de vocês. Toda a cidade sabe das medalhas que conquistaram e da dedicação de vocês. Vocês são o orgulho de toda Volta Redonda. Obrigado e parabéns mais uma vez", falou o prefeito Neto.

A Escola Municipal de Hipismo de Volta Redonda conta hoje com 60 alunos ativos, mas atendeu mais de 200 crianças e jovens, dos 8 aos 16 anos, desde a retomada dos trabalhos, em 2021. A escolinha funciona de terça a quinta-feira, e as inscrições podem ser feitas das 8h às 17h, de segunda a sexta-feira, no sistema de cadastro de espera.

Foto: Geraldo Gonçalves – Secom/PMVR

Atletas estiveram no gabinete do prefeito Antonio Francisco Neto para apresentar as 19 medalhas conquistadas no Campeonato Brasileiro de Salto

Professores do estado aumentam 12 horas na carga semanal

Mudança voluntária foi realizada por 493 profissionais

Estado do Rio

Foto: Tânia Rego/Agência Brasil

Novo regime de trabalho será aplicado em todas as áreas da carreira

Mais 493 professores da rede estadual que se inscreveram para a migração voluntária de jornada de trabalho de 18 para 30 horas semanais concluíram a mudança nesta sexta-feira (2). A migração já foi publicada no Diário Oficial. Com a aprovação no processo seletivo interno, o novo regime de trabalho será aplicado em todas as áreas da carreira, incluindo benefícios que serão levados para a aposentadoria, com remuneração proporcional à nova jornada.

A secretária de Estado de Educação, Roberta Barreto, comentou sobre a nova leva de migração e destacou o trabalho que vem sendo feito pela pasta:

— Com esta segunda etapa de migração para a jornada de 30 horas, estamos mostrando que um compromisso sério gera resultados para nossos servidores e, principalmente, para nossos alunos que tanto precisam. Essa mudança é fundamental para ampliarmos a oferta de docentes na rede, neste momento, e é um compromisso do Estado com a categoria. Vamos continuar trabalhando firme para seguir com as migrações, aumentando o número de professores em sala de aula — afirma a gestora.

Os docentes estão vinculados às Regionais Metropolitanas: I, II, III, V, VII, Norte Fluminense, Noroeste Fluminense, Serrana II e Sul Fluminense. Agora, eles precisam se dirigir à Coordenadoria Regional de Gestão de Pessoas da Regional de sua lotação, no dia e horário fixados no edital publicado hoje, para fazerem a escolha das vagas e horários das aulas.

Os rendimentos dos professores serão atualizados de acordo com a tabela de vencimentos do Professor Docente I - 30h, assim que a folha de pagamento processar a alteração de jornada, o que deve ocorrer no pagamento seguinte à migração.

O grupo se soma aos outros 287 que concluíram a migração na última sexta-feira (26/07), totalizando 780 novos professores com jornada de 30 horas na rede. As publicações de migração devem continuar a ocorrer semanalmente.

Com isso, a Secretaria avança ainda mais na oferta de professores em toda a rede estadual, contribuindo para um ensino mais sólido, com maior número de docentes em sala e mais qualidade na educação.

Diário do Vale
APRESENTA:
A palestra que vai mudar a sua vida
DIÁRIO Delas 1 ANO
VEM AÍ
Seja protagonista da sua vida
APOIO:
ASSOCIAÇÃO COMERCIAL

Angra divulga questionário para projeto socioambiental

Programa Municipal de Educação Ambiental (ProMEA) vai orientar as atividades de educação ambiental no município

Angra dos Reis

O Programa Municipal de Educação Ambiental (ProMEA) de Angra dos Reis inicia a fase de diagnóstico com o lançamento de um questionário de caracterização socioambiental. A iniciativa está aberta a todos os moradores da cidade e tem como objetivo construir um programa que atenda às reais necessidades da população.

Os interessados podem responder ao questionário até o dia 5 de setembro de 2024, acessando o link: https://forms.gle/aDwGD4YM7p7i6Vnq8. A coleta de informações visa mapear aspectos socioeconômicos da população angraense, incluindo escolaridade, acesso a serviços de saneamento básico, turismo, áreas de risco e a percepção sobre a educação ambiental no município.

O ProMEA busca orientar a realização de atividades de educação ambiental em Angra dos Reis, definindo os temas a serem abordados com base na demanda do público-alvo e nas necessidades locais. O programa também estabelecerá metas a serem alcançadas, identificará os pontos de maior fragilidade na região e determinará as ações prioritárias a serem implementadas.

A iniciativa está alinhada com a Lei Estadual nº 3.325/1999, que institui a Política Estadual de Educação Ambiental, e a Lei Municipal nº 1.965/2008, que regulamenta o Código Ambiental do Município de Angra dos Reis. A elaboração do ProMEA está a cargo da EME Engenharia Ambiental, em parceria com o Instituto de Meio Ambiente de Angra dos Reis (IMAAR).

Angra dos Reis

Sinalização viária chega a Jacuecanga

Motoristas não devem estacionar nas ruas nos dias da execução dos serviços

Angra dos Reis

A Prefeitura de Angra dos Reis continua realizando a sinalização viária de alguns bairros. Na segunda (5) e terça-feira (6), das 8h30 às 17h, a ação acontece em Jacuecanga e, para garantir a boa execução do serviço, é fundamental que os moradores não estacionem seus veículos nas ruas que receberão a pintura.

Dez vias vão receber revitalização da sinalização, como pinturas de faixas de pedestres e de redutores de velocidade. São elas: Doce Angra, Pereira D'Eça, da Paz, Zeus, Rio Juruá, Carajás, Doce Campo, da Torre, Travessa Laranjeira e Avenida Conde Maurício de Nassau.

As ruas não serão interditadas, mas os motoristas precisam redobrar a atenção, pois haverá funcionários trabalhando nas vias. Equipes do Trânsito estarão presentes para orientar os motoristas e pedestres.

31 ANOS
PATRIMÔNIO DA REGIÃO
Diário do Vale
Fundado em 5 de outubro de 1992

Diretor-Presidente
Luciano Rodrigo Pançardes
MTB 32.873/RJ
Fundador: Aurélio José F. de Paiva
www.diariodovale.com.br
Site ativo desde 1996

Editor Responsável: Vinicius Ramos Pereira
Diretora Geral: Renata Pançardes
Editor Internacional: Silas Avila Jr.

Redação: redacao@diariodovale.com.br
Anúncios: anuncio@diariodovale.com.br
Comercial: comercial@diariodovale.com.br

Sede: Rua Simão da Cunha Gago, nº 145 - Ed. Maximum
Sls. 713 / 714 - Aterrado - Volta Redonda - CEP 27213-170
Telefone geral: (24) 99234-8846
Whatsapp do jornalismo: (24) 99926-5051
Auditado Google Ad Manager

Atendimento ao cliente
Segunda a sexta-feira,
das 9 às 17h
(24) 99234-8846
anuncio@diariodovale.com.br

REPRESENTAÇÕES E PUBLICIDADES LTDA J.C
Representante Comercial Exclusivo
J.C. Representações e Publicidades Ltda
Av. Rio Branco, 173 / 602 e 603
Centro - Rio de Janeiro
Tel: (21) 2262-7469 / (21) 97594-8659

© Copyright 2023 Empresa Jornalística Diário do Vale Ltda. Todos os direitos reservados. É proibida a reprodução total ou parcial do conteúdo do Diário do Vale em quaisquer meios de comunicação, eletrônicos ou impressos, assim como em sites comerciais, sem a autorização por escrito do detentor dos direitos autorais. A proibição se aplica tanto ao conteúdo da edição impressa, quanto da edição online do Diário do Vale. É permitido, porém, o uso de links direcionados ao site do Diário do Vale ou a páginas do seu conteúdo.

MOSAICO

Greve de empregados da Eletronuclear é suspensa pela Justiça

A Eletronuclear informou nesta sexta-feira (2) que o Tribunal Regional do Trabalho (TRT) atendeu ao pleito da empresa durante a audiência de conciliação e determinou a imediata suspensão dos movimentos grevistas entre os empregados de Angra dos Reis, onde está localizada a Central Nuclear, e no Rio de Janeiro, na sede da empresa.

...

Para tanto, será mantido o último Acordo Coletivo de Trabalho (ACT) até o dia 16 de agosto, prazo final para que haja um consenso entre a companhia e os sindicatos representantes dos empregados sobre o fechamento do próximo ACT. Caso isso não ocorra, a decisão será tomada pelo Tribunal Superior do Trabalho (TST).

...

Dessa forma, as rodadas de negociações serão retomadas até o dia 16, data em que será feita uma nova audiência perante o TRT. A empresa reiterou suas propostas e se comprometeu a realizar as reuniões necessárias para resolver a questão até o prazo estabelecido.

...

Com a falta de consenso entre os sindicatos representantes dos empregados e a companhia em relação ao fechamento do ACT 2024-2026, estavam programados movimentos grevistas, por tempo indeterminado, entre os empregados de Angra dos Reis a partir desta quinta-feira (1º) e da sede da empresa, no Rio de Janeiro, a partir da próxima segunda-feira (5). Entretanto, a decisão do TRT passou a valer já nesta sexta—feira, suspendendo as greves.

...

APOIO FEDERAL I

A chapa formada pelo Delegado Antônio Furtado (União Brasil), pré-candidato a prefeito em Barra do Piraí, e Cezinha do Mercado (PL) pré-candidato a vice, ganhou o apoio do deputado federal Doutor Luizinho (PP -RJ). Luizinho é conhecido por sua atuação na área da saúde, já que, além de médico, foi secretário de Saúde do estado do Rio.

APOIO FEDERAL II

Para Antônio Furtado, o apoio de Dr. Luizinho representa um reforço significativo para as alianças já estabelecidas pela chapa. Ele destacou que, durante a convenção que lançou o prefeito Neto como pré-candidato em Volta Redonda, Dr. Luizinho expressou seu apoio à pré-candidatura do delegado, e mencionou sua intenção de colaborar com Furtado e Cezinha para promover melhorias na saúde em Barra do Piraí.

APOIO FEDERAL III

"Fiquei muito feliz quando vi a formação desta chapa, porque são duas pessoas competentes, que eu conheço e confio. O delegado Antônio Furtado foi um deputado brilhante em Brasília, sempre comprometido com as causas públicas, trouxe muitas verbas para a saúde em todas as cidades do Sul Fluminense e tenho certeza de que ambos farão Barra do Piraí progredir e avançar. Certamente pretendo colaborar com a recuperação dos atendimentos de saúde no município. Eles podem contar comigo", disse Dr. Luizinho.

ELEIÇÃO COM INFORMAÇÃO I

No que depender do Ministério Público do Estado do Rio de Janeiro (MPRJ), o eleitor fluminense vai ficar mais informado sobre as eleições municipais deste ano. Uma campanha com esse objetivo foi lançada pelo órgão através do Centro de Apoio Operacional das Promotorias Eleitorais e da Coordenadoria de Comunicação Social do MPRJ.

ELEIÇÃO COM INFORMAÇÃO II

De acordo com o MP, a campanha promete levar ao eleitor tudo o que ele precisa saber para exercer o seu direito de voto e fiscalizar eventuais irregularidades, que deverão ser comunicadas ao Ministério Público. Entre os temas que serão apresentados ao eleitor estão o período de registro de candidatura, acessibilidade nas seções, violência política de gênero, abuso de poder, segurança das urnas e compra de votos.

ELEIÇÃO COM INFORMAÇÃO III

A campanha terá postagens e vídeos e será veiculada até a véspera do primeiro turno, no dia 5 de outubro, no portal do MPRJ e em suas redes sociais. A programação do mês de agosto inclui propaganda antecipada/extemporânea, período de registro de candidatura, ficha limpa/inelegibilidades, cota de gênero, acessibilidade, propaganda irregular, o que faz o prefeito e o vereador, importância das mulheres na política e horário eleitoral.

HIDROGÊNIO VERDE

O presidente Lula sancionou nesta sexta-feira (2) a Política Nacional do Hidrogênio de Baixa Emissão de Carbono, chamado de hidrogênio verde, que pode alavancar a produção de energia no país, a partir de fontes limpas. O ato ocorreu em evento no Porto do Pecém, em São Gonçalo do Amarante, no Ceará. Ao discursar, Lula ressaltou as potencialidades do Brasil para a transição energética e combate às mudanças climáticas. Ele cobrou novamente que os países mais ricos, que "historicamente" contribuíram mais para o aquecimento global com o uso de combustíveis fósseis e desmatamento, devem arcar com os maiores custos para preservação do meio ambiente.

CRÉDITO DE CARBONO

"Quando eu vejo o pessoal falar de hidrogênio verde, de revolução de energia solar, eólica, biomassa, hidrogênio verde, eu fico pensando qual é o país do mundo que pode competir com o Brasil? Qual é o país do mundo que tem condições de competir com o nosso país nessa questão da transição energética? E nós ainda estamos aprendendo, porque uma das coisas que a gente vai fazer é cobrar do mundo rico que mande o crédito de carbono para nós, porque somos nós que temos floresta para preservar, eles já queimaram a deles, então ajude o que a gente está fazendo sequestrando carbono para o mundo ficar melhor", disse Lula em seu discurso.

INVESTIMENTO FISCAL

O marco legal do hidrogênio verde institui o sistema brasileiro de certificação do hidrogênio e mecanismos de incentivo para aumentar a atratividade dos projetos para produção de energia. Serão R$ 18 bilhões em incentivos fiscais do governo, em 5 anos, com objetivo de descarbonizar a indústria e os transportes. Segundo o ministro de Minas e Energia, Alexandre Silveira, o Brasil tem mais de R$ 200 bilhões em projetos de hidrogênio verde anunciados dentro do Programa Nacional do Hidrogênio (PNH2), do governo federal.

GIGATONELADA

De acordo com o Plano Decenal de Expansão de Energia 2031, elaborado pela Empresa de Pesquisa Energética (EPE), vinculada ao Ministério de Minas e Energia, o Brasil tem potencial técnico para produzir 1,8 gigatonelada de hidrogênio por ano, sendo que aproximadamente 90% desse volume com uso de energias renováveis.

PRINCIPAL PRODUTOR

O Ceará deve se tornar o principal produtor de hidrogênio verde no país, tendo como hub uma usina no Porto do Pecém. No fim do ano passado, a Fortescue, uma das maiores mineradoras do mundo, com sede na Austrália, anunciou investimentos de US$ 5 bilhões em um projeto voltado para a produção de hidrogênio verde no Complexo Industrial e Portuário do Pecém. O projeto tem potencial para produzir 837 toneladas de hidrogênio verde por dia, com o uso de 2.100 megawatts de energia renovável.

COMBUSTÍVEL DO FUTURO

O hidrogênio é um gás combustível inflamável que ganhou maior interesse em razão do risco de segurança energética pelo qual passou o continente europeu no cenário da guerra da Rússia na Ucrânia, uma vez que boa parte dos países da Europa depende do gás exportado pela Rússia. A produção de hidrogênio requer o uso de muita energia, em especial para retirar, por hidrólise, o hidrogênio que é encontrado na água. Para ter o selo verde, é fundamental que o hidrogênio seja produzido e transportado sem o uso de combustíveis fósseis ou de outros processos prejudiciais ao meio ambiente. Por isso, é considerado o combustível do futuro.

Carla e Saulo têm pré-candidaturas homologadas pelo MDB e PDT, em Paraty

Convenção contou com a presença do prefeito Luciano Vidal e do secretário de Estado de Turismo, Gustavo Tutuca; apoiadores lotaram a Avenida Roberto Silveira

Paraty

Diante de mais de 2 mil apoiadores e correligionários que lotaram a Avenida Roberto Silveira, no Centro, o MDB e o PDT de Paraty homologaram, na noite desta sexta-feira (2), as pré-candidaturas de Carla Lacerda e Saulo Vieira à prefeitura da cidade. O evento contou com a presença do secretário de Estado de Turismo, Gustavo Tutuca; do presidente estadual do MDB, Washington Reis; do prefeito Luciano Vidal; do vice-prefeito, Izaques Marendas e de lideranças políticas do PV, PP, Solidariedade, PDT, PRD, PMB, PT, PRTB e PSB, que formam a coligação que lançará a chapa.

A coligação lançará, ao todo, 96 candidaturas ao legislativo municipal. A partir da próxima legislatura, as cadeiras na Câmara dos Vereadores passam de nove para 11. Em sua fala, o prefeito Luciano Vidal, que apoia a candidatura de Carla Lacerda, destacou os investimentos feitos no município durante seu governo e lembrou a participação fundamental de Carla.

"Carla Lacerda fez um ótimo trabalho na Secretaria de Saúde de Paraty, melhorando os serviços e tocando projetos importantes como o 'Olhar Paratiense'. Esse projeto surgiu do programa 'Saúde nas Escolas' e ajuda os alunos das 34 escolas municipais a cuidar da visão. Ela fez a diferença na saúde da nossa cidade. Como pré-candidata a prefeita, tenho certeza que ela vai continuar trabalhando duro pelo bem-estar da população", disse Luciano Vidal.

Já o presidente estadual do MDB, Washington Reis, se mostrou surpreso com o número de pessoas que compareceram ao evento. "Tenho rodado o estado do Rio de Janeiro, mas confesso a vocês que essa convenção aqui está bonita pra caramba. Sobre a Carla, tenho certeza que só uma mulher competente poderá dar continuidade a esse grande trabalho que o nosso querido prefeito Luciano Vidal vem fazendo na prefeitura de Paraty", disse. "A administração de Paraty é o farol da política do Brasil; sempre numa boa mídia, sempre na mídia internacional. É uma das poucas cidades do Brasil que tem elevado o nome do país a nível internacional na Europa", acrescentou Washington.

Também presente ao evento, o secretário estadual de Turismo, Gustavo Tutuca, destacou os investimentos feitos pelo Governo do Estado durante a administração de Luciano Vidal. "Nos últimos anos, investimos pesado em Paraty. Restauração do Centro Histórico, melhorias na infraestrutura e apoio a eventos como o Festival da Cachaça foram só algumas das nossas ações. O reconhecimento da cidade como Patrimônio Mundial pela UNESCO também ajudou a impulsionar o turismo cultural e sustentável. Melhoramos o transporte e a acessibilidade e capacitamos os trabalhadores do setor. Quero destacar meu apoio à candidatura de Carla Lacerda para a prefeitura de Paraty. Ela tem um grande projeto para a cidade e pode levar nosso turismo e cultura a novos patamares", afirmou.

Vinicius Ramos

Convenção reuniu mais de 2 mil pessoas no Centro de Paraty

Pré-candidato a vice-prefeito, Saulo Vieira disse que o eleitoral precisa ter responsabilidade ao escolher o novo governante do município. "A gente tem que ter muito compromisso com a nossa cidade e, principalmente, a gente tem que ter uma certeza. Como eu falei esses dias, a gente não pode de jeito nenhum deixar a Paraty retroceder. Então, quando a gente anda por aí, quando a gente ouve as pessoas, quando a gente entende o que realmente é o necessário para a Paraty, a gente reflete e pensa o seguinte: maior que qualquer vontade própria, maior que qualquer ego ou qualquer vaidade, tem que ter o compromisso com a nossa cidade", salientou.

Carla Lacerda, em seu discurso, disse que ela e Saulo estão se propondo a fazer, se eleitos, um grande governo. "Estou muito feliz em me colocar como candidata à prefeitura de Paraty. Esse é um momento importante que vai mudar a trajetória da nossa cidade. Quero fazer muito por Paraty e trabalhar duro para o nosso crescimento. Estamos fazendo um pacto aqui porque sabemos que somos muito mais fortes juntos", declarou.

Habibe é confirmado como **pré-candidato do PT à prefeitura de Volta Redonda**

Volta Redonda

A convenção partidária da Federação Brasil da Esperança lotou o auditório do Sindicato da Construção Civil, no Conforto, em Volta Redonda, na noite desta sexta-feira (2). A frente é composta pelos partidos PT, PV, PSOL, PCdoB, PCB e Rede. O evento confirmou o nome de Alexandre Habibe (PT) como pré-candidato a prefeito e de Drica Bitencourt (PSOL), como vice. O encontro contou com a presença de apoiadores e lideranças políticas dos partidos.

O presidente do PT, Zeomar Tessaro, destacou a importância da união para o crescimento da cidade. "É uma satisfação, nesse momento importante da política, a gente construir essa frente, que representa o campo da esquerda. É uma pena o PSB não estar conosco, porque a gente também conversou com eles. Ter o PC do B, o PV, o PSOL , o PCB e a Rede nesse momento é extremamente importante. Nós sabemos que ganhar as eleições significa ter muito mais do que vontade, mais que ter parceiros. É ter mais disponibilidade de ir pra rua, de conversar com a população. Nós temos uma proposta diferente e certamente vamos fazer diferente", frisou o presidente.

O pré-candidato a prefeito, Alexandre Habibe, empolgou os presentes com um discurso emocionado sobre suas pretensões para o futuro da cidade. "Nós estamos atrasados 30 anos. Essa cidade não pensou, não planejou e não construiu seu futuro e, agora, nós temos uma responsabilidade absurdamente grande, que é construir em quatro anos um modelo de desenvolvimento da criação de novas vertentes econômicas para superar um modelo ultrapassado, que se apoia na existência e nos impostos de uma empresa, uma siderúrgica que tem 70 anos de idade", afirmou.

Habibe falou ainda sobre a importância de traçar um caminho de inclusão e desenvolvimento. "Ninguém em sã consciência pode considerar que essa siderúrgica vai sustentar essa cidade nos próximos 10, 20 ou 30 anos. E nós temos que construir o caminho da perenidade, que tem que contemplar também a inclusão de todos nessa caminhada. Uma caminhada em que não vamos deixar ninguém para trás. Vamos discutir com todos os atores da sociedade. E vamos construir um modelo que vai garantir o crescimento, o desenvolvimento e vai abraçar todos os cidadãos dessa cidade", finalizou.

A pré-candidata a vice-prefeita, Drica, falou sobre os desafios de enfrentar essas eleições e que o seu trabalho será de promover oportunidades para as mulheres. "É necessário que as mulheres ocupem cada vez mais espaços de poder, porque só nós podemos falar por nós mesmas. Só nós entendemos as nossas demandas, as nossas necessidades, então é importante que a gente coloque mais mulheres nos espaços de poder, na política. Esse caminho que estamos traçando é muito importante, eu estou muito feliz. As mulheres precisam de mais oportunidade, de mais valorização do seu trabalho, de mais oportunidade de poder se formar para chegar em espaços de política, espaços de poder", afirmou Drica.

Convenção do Republicanos **reúne mais de mil pessoas na Câmara de Volta Redonda**

Volta Redonda

A convenção do partido Republicanos reuniu mais de mil pessoas, entre apoiadores e lideranças políticas, na Câmara Municipal de Volta Redonda, na noite desta sexta-feira (2). O evento serviu para homologar os nomes dos pré-candidatos a vereadores do partido. Ao todo, 17 pré-candidatos disputarão as eleições municipais. A mesa foi composta pelo vereador Carlos Alexandre (Xandeco), presidente do Diretório Municipal do Republicanos em Piraí, Sandra Oliveira, presidente do Diretório Municipal do Republicanos, do vereador Paulo Sandro, presidente da Câmara Municipal de Barra Mansa e pelo ex-deputado estadual Edson Albertassi, convidado de honra da presidência do partido Republicanos.

Durante o encontro, foram homologados os pré-candidatos a vereador pelo partido, composto por América Tereza, Carlinhos Santana, Bispo Cláudio Dantas, Didal, Pra Edna, Halísson Vitorino, Zoinho, Betinho Albertassi, Lea Souza, Belletti Show, Paula Oliveira, Paulinho do Raio X, Poli da Farmácia, Quenia Fernanda, Kelly Gomes, Ricardo Marcio Rodrigues e Serjão.

Paulo Sandro destacou a importância da convenção para as eleições. "Todas as convenções de todos os partidos são muito importantes. É o primeiro ato para iniciar o pleito eleitoral. É um ato democrático, é um ato lindo. E estar aqui hoje, prestigiando o partido Republicanos de Volta Redonda, é uma honra para mim, como presidente da Câmara de Barra Mansa. A todos os candidatos do Republicanos, uma boa caminhada, que Deus nos acompanhe e vamos até a vitória", enfatizou.

Concorrendo ao sexto mandato, a pré-candidata América Tereza, falou sobre o legado que deixou na cidade. "Então, é um carinho estar aqui na Câmara, nessa convenção linda, com o povo muito animado. O que me motiva, depois de cinco mandatos, a estar na política novamente, é tentar procurar, cada vez mais, fazer o melhor pelas pessoas que mais precisam. Eu gosto de trabalhar, eu gosto da política, eu acho que a política é uma porta aberta para quem realmente gosta de desenvolver projetos. Eu gosto de trabalhar pelas pessoas", frisou.

Para o pré-candidato Serjão, essa eleição vai ser diferente. "É uma campanha diferenciada dos outros anos, porque é uma campanha em que a gente vê o povo muito junto, muito preocupado com o caminho que vai ter a nossa cidade. Nós, enquanto pré-candidatos, vamos buscar exatamente isso, trazer segurança, trazer entendimento e, principalmente, o diálogo. Esses são os principais caminhos que eu quero trilhar nessa campanha", afirmou.

Esquerda lança pré-candidatos à prefeitura em Resende

Resende

A federação formada pelo PT, PCdoB e PV em Resende – a 'Brasil Esperança' – anunciou oficialmente na noite de quinta-feira (1º) o nome do advogado Valdo Gomes como pré-candidato à disputa da prefeitura. Em chapa 'puro sangue', ele contará com a assistente social Sandra Prado como vice. A convenção que homologou as pré-candidaturas foi realizada na sede do PT, no Alvorada, e reuniu militantes e lideranças políticas, além do presidente da executiva estadual do PCdoB, João Batista, e o presidente do Sindicato dos Metalúrgicos do Sul Fluminense, Edimar Miguel.

Presidente do PT em Resende, Odete Amaral disse que a federação formada já tem as chapas majoritária e proporcional completas para eleger vereadores que fiscalizem e elaborem leis que tragam mudança ao município. "Esse casal da nossa majoritária vai fazer história em Resende, fortalecendo muito o governo Lula e as pautas que sempre defendemos. Quiçá, será vitorioso. É uma alegria imensa estar nessa convenção festiva, porque foi muita luta, mas esta primeira etapa a gente já venceu e agora é seguir na caminhada das eleições", afirmou.

"Enquanto do outro lado tem dois bolsonaristas brigando para saber quem é mais bolsonarista entre eles, querendo a agenda e o palanque do Bolsonaro, chegamos até aqui com superação e união. Nossos argumentos são para trazer a população, que ficou tão de lado, para um protagonismo da vida social no nosso município", disse o presidente do PV, Paulo César Silva. "Não temos dúvidas que estamos imbuídos em fazer que os nossos candidatos cheguem à medalha de ouro nesse processo eleitoral e alcancemos a vitória. Para isso, é preciso sensibilizar as pessoas sobre o nosso projeto", acrescentou.

O pré-candidato Valdo Gomes, por sua vez, disse que sua candidatura será a 'terceira via' das eleições no município. "Entendemos que este modelo de candidatos que estão projetando está esgotado: um é governo e o outro tenta polarizar. Nós vamos fazer o papel da terceira via, conversar com cada um dos resendenses e passar a nossa mensagem da participação popular, da solidariedade e do desenvolvimento econômico", defendeu.

Por ser o único nome da esquerda a brigar pelo Executivo municipal, Valdo afirma que vai contar com o mesmo eleitorado que elegeu o presidente Lula. "Sou socialista, da federação 'Brasil Esperança' e somos a única força de esquerda a disputar esta eleição para prefeito. Isso não é pouco. Lula, na última eleição para presidente em Resende, teve 38% dos votos. Enquanto o outro teve quase 60%. Os números estão a nosso favor, já que são dois candidatos bolsonaristas que vão brigar entre eles", avaliou Valdo Gomes

Pré-candidata a vice-prefeita, Sandra Prado disse que a chapa defenderá a integração da sociedade. "Cada vez menos os poderosos – principalmente os daqui de Resende – vão entender, porque eles não querem essa integração e abertura que estamos propondo. Queremos, sim, que os meninos da Itapuca, da Alegria, do Paraíso, Barra III, e de todos os lugares, possam sentar conosco e, juntos, pensar qual é o desejo de uma vida melhor. E essa vida só vai ser melhor quando ela for para todos e todas", frisou.

Drable inaugura reforma da Escola Municipal Carlos Augusto Haasis

Barra Mansa

No início da noite desta sexta-feira (2), o prefeito Rodrigo Drable e a vice-prefeita e secretária de Educação de Barra Mansa, Fátima Lima, inauguraram a reforma geral e ampliação da Escola Municipal Carlos Augusto Haasis, no bairro Boa Vista I. A unidade escolar recebeu diversas intervenções ao longo dos últimos meses, incluindo novo pátio, telhado, piso e mobiliário, além de climatização e construção de um auditório e um laboratório de informática. A solenidade contou com a presença de secretários municipais, servidores e moradores da localidade.

Segundo o secretário de Planejamento Urbano, Eros dos Santos, todas as instalações da escola estão dentro dos padrões da Associação Brasileira de Normas Técnicas (ABNT). "Nós estamos entregando uma escola com total acessibilidade, com pisos táteis, rampas de acesso, banheiros adaptados e pátio coberto. Além disso, nossa equipe instalou novas portas, janelas e ladrilhos, que facilitarão a manutenção da unidade. Enfim, é uma unidade totalmente nova", afirmou o secretário.

O prefeito Rodrigo Drable, neto do fundador da escola, ressaltou que, assim como em todas as obras em unidades escolares durante sua gestão, o trabalho inclui um grande planejamento e uma execução meticulosa, de forma a garantir a melhor estrutura para o dia a dia dos estudantes e profissionais da educação.

"Sempre tivemos a preocupação de que os equipamentos públicos tenham as características de qualquer equipamento particular. Vocês podem perceber que as paredes possuem um revestimento que garante que não acumule tanta sujeira e as crianças possam conviver em um ambiente limpo. Todas as salas, o pátio coberto, o refeitório, tudo está reformado. As equipes da Educação, do Planejamento Urbano e da Manutenção Urbana se preocupam em fazer o melhor possível. Esta escola é um exemplo disso. E preciso também compartilhar neste momento uma homenagem a uma pessoa que não está mais entre nós e que foi a primeira a pedir a reforma desta escola, que é o ex-vereador Zé Abel", disse Drable.

Motorista atropela mãe e filhos em faixa de pedestres, em VR

Mulher de 46 anos e seus dois filhos, de 13 e 14 anos de idade, foram jogados para o ar com o impacto da batida

Volta Redonda

Câmeras de monitoramento da Secretaria Municipal de Ordem Pública de Volta Redonda (Semop) flagraram na manhã desta sexta-feira (2) um grave acidente no bairro Retiro. Três pessoas – a mãe e seus dois filhos – foram atropeladas em uma faixa de pedestre no cruzamento da Rua Henrique Valadares com a Avenida Antônio de Almeida, próximo ao Supermercado Royal.

As vítimas são uma mulher de 46 anos, um adolescente de 14 e seu irmão, de 13. Eles foram socorridos pelo Corpo de Bombeiros e encaminhados ao Hospital São João Batista. Uma das vítimas está em estado grave.

As imagens são fortes e mostram o momento em que o trio inicia a travessia na faixa de pedestre, quando um veículo Celta, em alta velocidade, atinge as vítimas.

A Guarda Municipal foi acionada, e a Polícia Militar isolou a área para a realização da perícia. O condutor do veículo, um homem de 25 anos, foi identificado e detido. Ele estava sem habilitação no momento do acidente e foi encaminhado para a 93ª DP. O carro foi apreendido e levado para o pátio da delegacia.

Reprodução

Vítimas atravessavam a via na faixa de pedestres quando foram atingidas pelo carro

Fiscalização da PRF **apreende mais de R$ 1 milhão** em Resende

Dinheiro estava escondido no painel de um carro, com sistema codificado para abertura

Resende

PRF

Dinheiro estava escondido no painel no veículo

A Polícia Rodoviária Federal (PRF) apreendeu mais de R$ 1 milhão sem comprovação de origem lícita, nesta sexta-feira (2), durante fiscalização na Dutra, em Resende. O dinheiro foi encontrado escondido no painel de um carro, com um sistema codificado para abertura do compartimento.

De acordo com a PRF, por volta das 11h, policiais rodoviários federais da 7ª Delegacia abordavam veículos suspeitos, na pista sentido São Paulo, quando tiveram a atenção voltada para um carro e deram ordem de parada. Enquanto verificavam o interior do automóvel, os policiais perceberam um revestimento dentro do painel. Ao ser questionado, o motorista acabou confessando que transportava uma grande quantia em dinheiro.

O homem afirmou que saiu da capital paulista para buscar o dinheiro em Bonsucesso, na Zona Norte do Rio, e levaria a quantia até a Praça da Sé, em São Paulo. No local da entrega, disse que estacionaria o veículo, destrancaria o 'cofre' e apareceria alguém, desconhecido, para retirar o dinheiro e devolver o carro.

Logo em seguida, os policiais constataram que havia um sistema codificado para a abertura do painel, onde estavam escondidas as notas de dinheiro. No total, foi contabilizada uma quantia de R$ 1,1 milhão. O indivíduo ainda contou que receberia R$ 5 mil pelo transporte.

A ocorrência foi encaminhada à Polícia Federal, em Volta Redonda.

Em uma semana, é a segunda apreensão de dinheiro realizada pela PRF na Dutra, totalizando quase R$ 2 milhões. Na última sexta-feira (26), foram apreendidos cerca de R$ 780 mil escondidos no painel de um veículo, com o mesmo modus operandi, com acionamento de dispositivo eletrônico para abertura do compartimento. A quantia também era levada do Rio de Janeiro para São Paulo.

PRF prende na Dutra **homem que transportava cocaína** em ônibus

Entorpecentes foram encontrados por cães farejadores

Piraí

Agentes da Polícia Rodoviária Federal prenderam na noite de quinta-feira (1º), na altura do km 233 da Serra das Araras, na Dutra, em Piraí, um homem de 50 anos suspeito de transportar cocaína em uma mochila em um ônibus interestadual.

Os policiais abordaram o coletivo, que ia de São Paulo-SP para Vitória-ES, em frente à Unidade Operacional da PRF em Piraí. Quando iniciaram a fiscalização no interior do ônibus, cães farejadores que davam apoio à operação encontraram as drogas em uma mochila no compartimento superior de bagagem, sobre a poltrona do suspeito.

Em consulta aos sistemas de segurança, foi identificado um mandado de prisão em aberto contra o homem por tráfico de drogas, expedido em 2021. Ele já havia sido condenado pelo mesmo crime e estava no regime semiaberto no sistema penal do Espírito Santo-ES, de onde estava foragido. Diante das constatações, ele foi preso e encaminhado para a 94ª Delegacia de Polícia, onde a ocorrência foi registrada.

Divulgação

Drogas estavam em mochila no compartimento superior de bagagem

enel

DESLIGAMENTO PROGRAMADO

A ENEL avisa aos seus clientes a interrupção temporária do fornecimento de energia ocasionada pela necessidade de execução de serviços de manutenção/obras nos seguintes horários e locais:

Dia: 08/08/2024

Horário	Endereço	Nº Deslig.
	RESENDE	
12:00 às 16:00	Chácara São Pedro - Dutra - Engenheiro Passos - Resende	23361813
12:00 às 16:00	Sítio Salto - Engenheiro Passos - Resende	23361813
12:00 às 16:00	Chácara São Sebastião - Dutra - Engenheiro Passos - Resende	23361813
12:00 às 16:00	Rodovia Presidente Dutra - Engenheiro Passos - Resende	23361813
12:00 às 16:00	Rua Doutor Antônio Veiga E Silva - Engenheiro Passos - Resende	23361813
12:00 às 16:00	Rua Projetada - Engenheiro Passos - Resende	23361813
12:00 às 16:00	Travessa Antônio Veiga E Silva - Vila São Pedro - Engenheiro Passos	23361813
	ANGRA DOS REIS	
13:00 às 17:00	Estrada Vereador Benedito Adelino - Enseada - Retiro - Angra dos Reis	23329737
13:00 às 17:00	Condomínio Porto Retiro - Enseada - Angra dos Reis	23329737
13:00 às 17:00	Estrada Contorno - Enseada - Angra dos Reis	23329737
13:00 às 17:00	Estrada Vereador B Adelino - Enseada - Angra dos Reis	23329737

Estamos com você, mesmo à distância.

AVERBAÇÃO Nº 041-07/2024

A Prefeitura Municipal de Volta Redonda através da Secretaria Municipal de Meio Ambiente, no use das atribuições que lhe são conferidas pelo Decreto n□ 40793, de 05 de junho de 2007, Decreto 40980, de 15 de outubro de 2007 e Convênio assinado entre o Estado do Rio de Janeiro e o Município de Volta Redonda, em 16 de janeiro de 2008, concede a presente **Averbação da Licença Municipal de Operação** 017-03/2020, que autoriza:

A REALIZAR A ATIVIDADE DE PRESTAÇÃO DE ASSISTÊNCIA MÉDICA, HOSPITALAR E INTERNAÇÕES.

Endereço: Rua Dr. Miguel Couto, n□ 70, Jardim Amália - Volta Redonda

CNPJ/CPF: **32.513.459/0001-85**

Esta averbação refere-se à alteração da titularidade **onde consta**: "HOSPITAL JARDIM AMALIA LTDA, CNPJ: 32.513.459/0001-85". **passará a constar**: "FUNDACAO OSWALDO ARANHA, CNPJ: 32.504.995/0007-00".

Esta Averbação tem a mesma validade da Licença Original, ou seja, expirará em **06 de agosto de 2025**, respeitadas as condições estabelecidas na **LMO Nº 017-03/2020** concedida com base nos documentos e informações constantes do **Processo n□ MA 0068-03/2020** e seus anexos.

PM reforça policiamento nas Agulhas Negras

Ação do 37º BPM contempla Resende, Itatiaia, Quatis e Porto Real; iniciativa visa a prevenir ocorrência de crimes

Agulhas Negras

O 37º Batalhão de Polícia Militar, comandando pelo coronel Marcelo Brasil, reforçou o policiamento nas cidades que compõem a região das Agulhas Negras nesta sexta-feira (2). De acordo com a PM, o objetivo principal da medida é aumentar a segurança pública e prevenir a ocorrência de delitos, promovendo um policiamento ostensivo e comunitário na região. Todas as cidades cobertas pelo 37º BPM – Resende, Itatiaia, Quatis e Porto Real –tiveram o policiamento reforçado.

"Estamos reforçando o policiamento na área de atuação do 37º BPM, com o emprego de todo efetivo disponível da atividade administrativa, promovendo ações de policiamento ostensivo e policiamento comunitário, buscando a aproximação com a população resendense, o aumento da sensação de segurança e, principalmente, prevenir qualquer tipo de delito", destacou o coronel Marcelo Brasil em entrevista ao DIÁRIO DO VALE.

DESEMPENHO E PREMIAÇÕES

O 37º BPM fechou o mês de julho dentro das metas estipuladas para a região das Agulhas Negras. As ações como as realizadas nesta sexta-feira têm como objetivo manter o desempenho dos dois últimos semestres, nos quais a Área Integrada de Segurança do 37º BPM alcançou reduções significativas na criminalidade e foi premiada. "Os prêmios recebidos pelo batalhão refletem o trabalho dedicado de seus policiais", explicou o coronel.

No segundo semestre de 2023, o 37º BPM recebeu R$ 265 mil pela redução dos índices de criminalidade. No primeiro semestre de 2024, foram R$ 425 mil, totalizando R$ 690 mil em premiações. Os valores serão divididos e pagos a cada policial que contribuiu para trazer mais segurança aos municípios atendidos pelo batalhão.

Polícia Militar promove 'Operação Fecha Quartel' nesta sexta-feira

Ação acontece em todas as cidades cobertas pelo 28º Batalhão de Polícia Militar

Reprodução Instagram

Agentes da corporação atuaram preventivamente em toda a área coberta pelo 28º BPM

Sul Fluminense

Nesta sexta-feira (2), o 28º Batalhão de Polícia Militar promoveu a 'Operação Fecha Quartel', uma ação estratégica com o principal objetivo de combater atividades ilícitas e fortalecer a segurança pública nas áreas cobertas pelo batalhão. O 28º BPM é responsável pelas cidades de Volta Redonda, Barra Mansa e Pinheiral.

A operação, coordenada pelo comandante da unidade, tenente-coronel Moisés Sardenberg, envolveu abordagens policiais estratégicas, focadas na prevenção e repressão de crimes como roubos de rua, incluindo roubos a transeuntes e furtos de celulares, além de ataques a transportes coletivos.

De acordo coma Polícia Militar, a presença constante dos policiais na região não apenas desestimula a prática de delitos, mas também reforça a sensação de segurança entre os moradores e visitantes. Durante a operação, o 28º BPM atua de maneira preventiva.

VR: Policial militar que fugiu da 93ª DP não seria preso

Ele teve um desentendimento com um parente e fugiu durante registro de termo circunstanciado

Volta Redonda

O homem de 30 anos que fugiu da 93ª Delegacia de Polícia, no bairro Aterrado, em Volta Redonda, na noite de quinta-feira (1º), não estava preso e nem seria. As informações obtidas pelo DIÁRIO DO VALE mostram que o rapaz, um policial militar lotado no estado de São Paulo, teve um desentendimento com um parente e, por isso, estava na unidade policial.

De acordo com a apuração da reportagem, a vítima seria um idoso de 63 anos, tio do rapaz. O desentendimento teve origem em uma disputa envolvendo um muro construído por ele no terreno da família – supostamente com a permissão da mãe do rapaz, sua irmã. O muro teria sido quebrado pelo policial que, segundo o idoso, o teria ameaçado com uma arma durante uma discussão. Já o rapaz disse que sua mãe não havia autorizado a construção do muro e teria negado estar armado.

Os envolvidos, moradores do bairro Retiro, foram conduzidos pela Polícia Militar à 93ª Delegacia de Polícia para que os fatos fossem apurados. Durante o registro do termo circunstanciado – já que o suposto crime, de ameaça, é de menor potencial ofensivo –, o rapaz fugiu e entrou na área da CSN. Apesar das buscas feitas pela Polícia no local, até o momento ele não foi encontrado.

DIÁRIO Delas

O autoconhecimento liberta

Qual foi a última mulher que você aplaudiu de pé?

Descubra como o autoconhecimento pode transformar sua vida com o livro de Júlia Horta

Sul Fluminense

E se essa mulher pudesse ser você? Júlia Horta, Miss Brasil 2019, lança o livro "O empoderamento começa no autoconhecimento", um guia prático e inspirador que convida todas as mulheres a se tornarem protagonistas no palco de suas próprias vidas. Qual foi a última vez que você olhou com admiração para uma mulher incrível? Este livro vai te mostrar que essa mulher pode e deve ser você. "O empoderamento começa no autoconhecimento" é uma obra que promete tornar cada mulher a protagonista de sua própria vida. Júlia Horta, que já subiu em muitos palcos, inclusive para ser coroada como Miss Brasil, entendeu com a experiência e prática que ser protagonista só é possível quando se está em dia com o autoconhecimento.

Uma JORNADA de AUTODESCOBERTA

Júlia Horta reuniu suas vivências, técnicas e estudos para produzir este livro com o objetivo de incentivar mulheres a se conhecerem melhor e, assim, conquistarem seu empoderamento. A obra é um verdadeiro convite para que você levante da cadeira de espectadora e se torne a estrela de sua própria vida. Júlia compartilha suas experiências e métodos para ajudar mulheres a reconhecerem seu valor, desenvolverem autoconfiança e tomarem as rédeas de suas jornadas pessoais e profissionais.

NO LIVRO, JÚLIA ABORDA TEMAS COMO:

AUTOCONHECIMENTO: Técnicas e práticas para entender melhor quem você é e quais são suas verdadeiras paixões e objetivos.

AUTOESTIMA: Estratégias para construir e manter uma autoestima saudável, fundamental para enfrentar os desafios diários.

AUTOCONFIANÇA: Dicas práticas para desenvolver a confiança necessária para se destacar em qualquer área da vida.

EMPODERAMENTO: Histórias inspiradoras e lições valiosas para que cada mulher possa se sentir empoderada e pronta para liderar sua própria vida.

SOBRE A AUTORA

Júlia Horta é mineira, ariana e comunicadora por paixão e profissão. Formada em Jornalismo pela Universidade Federal de Juiz de Fora (UFJF), especialista em Influência Digital pela PUCRS e em Neurociência e Branding pela Uninassau, Júlia também possui formação em Coach Integral Sistêmico e Consultoria de Imagem. Mentora de comunicação e oratória, ela está presente na internet desde a época dos fotologs e hoje fala com mais de 400 mil pessoas nas suas redes sociais. Júlia já apresentou programas de televisão, rádio e realizou palestras para mais de 20.000 pessoas, incluindo uma palestra TEDx. Em 2019, foi eleita Miss Brasil, destacando-se pelo discurso e prova de popularidade, ganhando o título de Miss Influencer. Representou o Brasil no Miss Universo, sempre levando como bandeira o empoderamento feminino.

A força do EMPODERAMENTO

"Acredito que não viemos ao mundo para sermos apenas espectadoras da nossa vida, mas protagonistas", diz Júlia Horta. E é essa filosofia que permeia todo o livro, incentivando mulheres a tomarem controle de suas vidas e a se empoderarem através do autoconhecimento.

Cada capítulo do livro é uma oportunidade para refletir, aprender e crescer. Júlia Horta utiliza suas próprias experiências e conhecimentos adquiridos ao longo dos anos para oferecer um guia prático e inspirador.

CONECTE-SE COM JÚLIA HORTA

Para saber mais sobre o trabalho de Júlia Horta e acompanhar suas dicas e inspirações, você pode segui-la nas redes sociais:

Instagram: **@juliahorta**
Site Oficial: **www.juliahorta.com.br**

Descubra como o autoconhecimento pode transformar a sua vida e faça parte desse movimento de empoderamento com Júlia Horta. Seja a mulher que você admira e aplaude de pé.

Entenda porque **seus olhos ardem no inverno**

Levantamento mostra que a baixa umidade, telas, medicamentos e doenças sistêmicas alteram a lágrima

Nacional

Secura nos olhos, dor, ardência, sensação de corpo estranho, visão embaçada ou flutuante que piora no vento e locais bastante iluminados são os sintomas da síndrome do olho seco, uma alteração na qualidade ou quantidade da lágrima.

Um levantamento realizado nos prontuários de 13,3 mil pacientes consultados de janeiro 2022 a julho de 2024 pelo Instituto Penido Burnier de Campinas mostra que 25% dos pacientes foram detectados com olho seco e 1 em cada 5 dos diagnósticos (20%) ocorreram nos meses de inverno. No período analisado o hospital encontrou 3286 pacientes com olho seco. Nos meses de inverno o número de diagnósticos aumentou 20%, totalizando 854 casos.

O oftalmologista Leôncio Queiroz Neto afirma que o olho seco é uma condição crescente no mundo todo com uma prevalência que chega a 50% nos países mais áridos. A doença, explica, desestabiliza a lágrima, que tem a função de proteger a superfície ocular e manter a saúde da córnea, lente externa do olho responsável por 60% de nossa refração. O tratamento incorreto é um perigo. O especialista esclarece que pode causar deficiência visual grave por lesão na córnea ou nas glândulas que produzem a lágrima.

Divulgação

Uso incorreto das telas é um dos fatores que irritam os olhos

FATORES DE RISCO

Queiroz Neto afirma que o uso incorreto das telas é um problema para a visão de todos. Isso porque diante delas fazemos pouco movimento com o globo ocular e diminuímos o número de piscadas de vinte vezes por minuto para seis a sete vezes. Esta redução, pontua, aumenta a evaporação da lágrima e faz o olho seco atingir todas as faixas etárias. "A lágrima tem a função de proteger a superfície das agressões externas. Quando evapora, nossos olhos ficam mais vulneráveis a infecções recorrentes que podem lesar a córnea", explica.

Outros fatores de risco são o uso incorreto de lentes de contato, permanecer a maior parte do tempo em ambientes com ar-condicionado, diabetes, ceratocone, blefarite, cicatrizes na córnea, frouxidão palpebral, síndrome de Sjögren e inflamações na superfície do olho.

TIPOS DE OLHO SECO

O especialista diz que a frequência da doença aumenta quanto maior a idade, sendo mais comum entre mulheres. O tipo mais frequente de olho seco é o evaporativo que responde por 70% dos casos, salienta. Pode ser causado pelo uso de colírio impróprio que aumenta muito a viscosidade da lágrima, higiene incorreta dos olhos ou blefarite (inflamação da pálpebra) obstruir a glândula de meibômio, responsável pela produção da camada gordurosa da lágrima. O outro tipo é a deficiência aquosa, uma diminuição da produção lacrimal decorrente de uma lesão na glândula de meibômio por tratamento incorreto do olho seco, medicamento para hipertensão arterial, depressão ou anti-histamínico.

DIAGNÓSTICO

"O diagnóstico é feito com um equipamento que permite examinar as 3 camadas da lágrima sem tocar na superfície do olho", salienta. O exame também inclui a avaliação das pálpebras inferior e superior e das glândulas de meibômio. Por isso, evita a progressão das condições que alteram a lágrima.

TRATAMENTOS

A última palavra em tratamento de olho seco evaporativo é a luz pulsada, que desobstrui a glândula de meibômio e estimula a produção da camada lipídica da lágrima. "Dependendo da gravidade da obstrução, o uso de colírio apenas dá um leve alívio ao desconforto. A luz pulsada é aplicada em três sessões aplicadas uma/mês, podendo ser necessária a reaplicação em alguns casos. Como terapia de apoio ao tratamento é indicado colírio lubrificante e suplementação de ômega 3", salienta.

Os casos graves de deficiência da camada aquosa da lágrima, mais frequentes na menopausa, andropausa, TRH (Terapia de reposição hormonal) e durante o uso de medicamentos para hipertensão arterial, depressão ou anti-histamínico, podem ser corrigidos através de uma microcirurgia em que é implantado um plug no olho para reter a lágrima no globo ocular.

Os casos leves de olho seco podem ser tratados com colírios lubrificantes, sempre com indicação de um oftalmologista. Isso porque, explica, cada um tem uma substância ativa e o uso de colírio incorreto pode agravar o problema.

Teatro Sesc Rosinha de Valença recebe alegria circense neste fim de semana

Valença

Mari Rocha

Espetáculo é apresentado Léo Gaviole (foto) e Ariel Barbosa

O espetáculo de circo-teatro infantil 'Resta 1' é atração deste sábado (3), às 15h, no Teatro Sesc Rosinha de Valença. Selecionado pelo Edital de Cultura Sesc RJ Pulsar, o espetáculo já passou por unidades da instituição pelo Rio de Janeiro, São João de Meriti e Nova Iguaçu, em julho. A atração encerra a temporada em Teresópolis e Petrópolis ainda em agosto. A entrada é gratuita.

Na história, uma dupla de palhaços, MortaNdela (Léo Gaviole) e Furico (Ariel Barbosa) se veem obrigados a levar adiante o tradicionalíssimo Circo Bragança, após a morte do proprietário José Honório de Orleans e Bragança. Em meio a músicas e trapalhadas, eles precisam enfrentar o próprio medo quando aparece a assombração de Zé Caveira (Dalus Gonçalves), o espírito encarnado de seu falecido patrão, que não desapega do circo. Agora, eles têm mais uma missão: colocar a morte para dançar.

De acordo com Léo Gaviole, um dos responsáveis pelo argumento, a obra é a reflexão de dois palhaços que estão em busca do seu melhor e precisam lidar com seus próprios fantasmas. "Nós, atores, vivenciamos um processo revelador por meio da direção da palhaça Karla Concá. O desenvolvimento de criação nos levou à reflexão sobre estruturas cômicas do circo tradicional, buscando um novo sentido e desenrolar das cenas clássicas", explica.

A concepção cênica convida à experiência de vida dos atores dentro da dramaturgia. O teatro de animação está presente com o boneco da morte, causando rebuliço no público que se apavora e ao mesmo tempo se sente atraído por essa figura magnética. O cenário e figurinos trazem a referência do 'Día de los Muertos', festa mexicana que cultua os antepassados familiares já desencarnados, seguindo a paleta de cores e referências em adereços como flores, bandeirinhas, fitas e luzes coloridas.

Karla Concá (direção) é formada em Artes Cênicas, pela CAL (Casa das Artes de Laranjeiras). Com 30 anos de palhaçaria, a atriz cômica e militante da causa da comicidade feminina trabalha firme para avançar ainda mais em um espaço antes totalmente masculino. Na oportunidade ímpar do 'Resta 1', Karla experimenta pela primeira vez dirigir dois homens.

Projetos de lei querem enrijecer a legislação sobre aborto

Após polêmica sobre o assunto no semestre passado, deputados apresentaram novas propostas na Câmara

País

Cerca de 20 novos projetos de lei sobre aborto foram apresentados na Câmara dos Deputados após a polêmica causada pela proposta que equipara a pena para a interrupção da gestação acima de 22 semanas à de homicídio – 20 anos de prisão –, mesmo para mulheres vítimas de estupro (PL 1904/24). Essa pena é maior do que a prevista para o estuprador, de até 10 anos de prisão – um dos pontos mais polêmicos do texto. Depois que o Plenário da Câmara aprovou urgência para o PL 1904/24, causando forte reação de setores da sociedade, o presidente da Casa, Arthur Lira (PP-AL), anunciou a criação de uma comissão com representantes de todos os partidos para debater o texto neste segundo semestre. Autor da proposta junto com outros 53 deputados, Sóstenes Cavalcante (PL-RJ) cogita fazer algumas mudanças no texto, como incluir o aumento de pena para estupradores. Esses parlamentares e outros, no entanto, apresentaram outras propostas no mesmo sentido do PL 1904/24.

LEIS MAIS DURAS

Os novos projetos apresentados reforçam uma tendência no debate legislativo na Câmara de tornar a legislação sobre o aborto mais rígida. Segundo levantamento do Centro Feminista de Estudos e Assessoria (CFemea), há ao todo 98 propostas em análise no Parlamento que retroagem na legislação sobre o aborto no Brasil. "Há projetos que visam aumentar a pena para o aborto, que são os projetos punitivistas; há projetos que visam restringir o aborto legal, tentam retroagir com as prerrogativas; os que visam criar barreiras para o acesso ao aborto legal, demandando algum documento que não é necessário hoje; e os que visam passar desinformação sobre o aborto legal", disse Clara Wardi, assessora técnica do Cfemea. A deputada Coronel Fernanda (PL-MT), uma das coautoras do PL 1904/24, apresentou dois novos projetos após a polêmica sobre o texto. "[O debate sobre o PL 1904/24] foi bom porque, de uma certa forma, foi proporcionado a todo o país discutir o tema", afirma a deputada. O assunto, segundo ela, estava sendo debatido em "ambiente fechado". "Foi uma oportunidade de para que o tema viesse para ambiente aberto, com a participação de todos", avalia."Nós vamos continuar na defesa da vida", ressalta Coronel Fernanda. Ela admite que o PL 1904/24 deve sofre alguma adequação. "Todos nós já colocamos outros projetos para auxiliar esse. No meu caso, eu fiz duas proposições: uma aumentando a pena para estuprador [PL 2526/24] e a segunda criando uma obrigatoriedade de protocolo de atendimento [PL 2525/24]", detalha Coronel Fernanda.

BOLETIM DE OCORRÊNCIA

Além de aumentar as penas para o estupro para até 20 anos de prisão, o PL 2525/24 pune quem tomou conhecimento do crime, mas não comunicou a polícia. Isso significa que, se o projeto for aprovado, um médico que atender uma vítima de estupro e não avisar à polícia poderá ser punido com as mesmas penas que o autor do crime.

Segundo Coronel Fernanda, hoje basta a mulher dizer que foi estuprada para realizar o aborto. A deputada defende que o procedimento só seja feito após o crime ser notificado formalmente à polícia. Uma portaria de 2020, do governo Bolsonaro, também previa a necessidade de a equipe médica notificar a autoridade policial em caso de aborto por estupro, mas ela foi revogada em 2023, no início do governo Lula. Várias propostas em análise na Câmara visam justamente tornar obrigatório o registro do boletim de ocorrência pelos profissionais e serviços de saúde. Um grupo de 35 deputados apresentou o Projeto de Lei 2499/24 com esse fim em 19 de junho, um dia depois que o presidente da Câmara adiou o debate sobre o PL 1904/24.

Foto: Marcelo Camargo / Agência Brasil

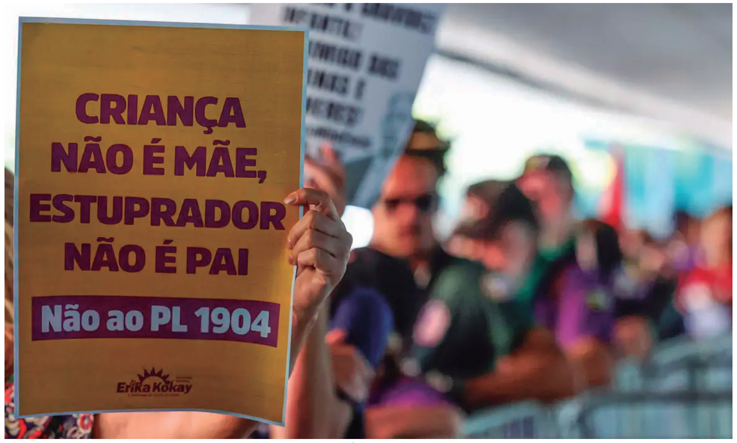
CRIANÇA NÃO É MÃE, ESTUPRADOR NÃO É PAI
Não ao PL 1904
Erika Kokay

Para a presidente da Comissão de Defesa dos Direitos da Mulher, o projeto não contribui em nada para melhorar a vida das meninas e mulheres

INTIMIDAÇÃO À VÍTIMA

Na avaliação de Clara Wardi, do Cfemea, exigir que a vítima de violência sexual faça o boletim de ocorrência "é afastar essas mulheres dos serviços de saúde por temerem as consequências de uma denúncia, já que muitas vezes o violador é alguém da própria família". Cobrar o registro na polícia, continua Clara Wardi, "é como se o Estado estivesse querendo uma prova daquela violência sexual que não fosse a palavra da mulher". Segundo a pesquisa Percepções sobre direito ao aborto em caso de estupro, realizada pelos Institutos Patrícia Galvão e Locomotiva, em 2022, oito em cada dez mulheres não procuram nenhum tipo de serviço de atendimento, seja de saúde ou a polícia, após serem estupradas. Os motivos incluem vergonha, medo de exposição e receio de serem denunciadas para a polícia.

ACESSO AOS SERVIÇOS

Do outro lado do debate, a deputada Sâmia Bomfim (Psol-SP) apresentou projetos de lei que buscam garantir o acesso ao aborto legal no Brasil. O aborto não é criminalizado no país em caso de risco de vida para a gestante, gravidez resultante de estupro e anencefalia fetal. Entre os projetos de Sâmia, o PL 2521/24 obriga profissionais de saúde, de serviços públicos e privados, a informar às vítimas de estupro que elas têm direito à realização de aborto no caso de gravidez resultante da violência. Eles também deverão indicar o hospital de referência para realizar a interrupção da gestação. O PL 2520/24, por sua vez, estabelece que, nos casos de aborto legal, o médico de serviço público de saúde só poderá alegar objeção de consciência para não interromper a gestação quando houver outro médico disponível para realizar o procedimento.

TEMPO DE GESTAÇÃO

Para a deputada Greyce Elias (Avante-MG), também coautora do PL 1904/24, deve haver restrições de tempo para as mulheres interromperem a gravidez, mesmo em caso de estupro. Hoje esse limite de tempo não existe. Greyce Elias afirma que há viabilidade fetal (a capacidade de um feto sobreviver fora do útero) após 22 semanas de gravidez. Ela defende que, se a menina ou mulher estuprada não fizer o aborto até essa idade gestacional, ela deve prosseguir com a gravidez, parir e entregar o bebê para a adoção. "A mulher não precisa ficar com a criança, ela pode apenas ter a criança e entregar para adoção. Ela não vai ser responsabilizada, não vai ser criminalizada", argumenta Greyce. "Por que eu vou matar uma criança após a 22ª semana, se ela tem chance de viver e a gente tem mecanismos para poder adotar essa criança?", questiona a deputada.

CONFIRMAÇÃO TARDIA DA GRAVIDEZ

Já a presidente da Comissão de Defesa dos Direitos da Mulher, deputada Ana Pimentel (PT-MG), destaca que meninas e adolescentes estupradas em geral demoram para saber que estão grávidas. Limitar o aborto a 22 semanas impediria o procedimento justamente para essas meninas. Ainda de acordo com a parlamentar, que é médica, é raro fetos de 22 semanas sobreviverem fora do útero. Ana Pimentel explica que, para terem chance de sobreviver, eles precisam ser atendidos em centros muito especializados, que são pouquíssimos no Brasil. "Então não se pode precisar que este é o marco da viabilidade", afirma a deputada. "Você não pode afirmar tecnicamente, cientificamente, que esse feto retirado do útero, nesse marco, vai sobreviver."

CRIANÇA NÃO É MÃE

Com uma campanha intitulada Criança não é mãe, organizações contrárias ao PL 1904/24 defendem que a mulher estuprada deve ser amparada, e não criminalizada. Em entrevista à Rádio Câmara, o deputado Sóstenes Cavalcante disse que esse projeto pode ser modificado para que o acompanhamento psicológico seja a única medida socioeducativa prevista para as adolescentes estupradas que abortarem após 22 semanas. Segundo ele, a intenção é punir médicos e outros agentes de saúde nesses casos, e não as meninas. Mas deputados contrários à proposta defendem que o projeto seja arquivado, e não modificado. Para a presidente da Comissão de Defesa dos Direitos da Mulher, o projeto não contribui em nada para melhorar a vida das meninas e mulheres. O Parlamento, na visão de Ana Pimentel, deveria discutir como diminuir os casos de estupro, e não o aumento da pena para o aborto nesses casos. Com informações da Agência Câmara de Notícias.

Volta Redonda

Obras de recuperação de terraplenos na BR-393 começa nesta segunda-feira (5)

Volta Redonda

As obras de recuperação e estabilização de terraplenos no KM-285+080, da BR-393, em Volta Redonda, começam nesta segunda-feira (5). Os serviços, realizados pela K-Infra, serão no sentido São Paulo. Durante o período das obras, será realizado um desvio de eixo, permitindo que o tráfego flua em ambos os sentidos com sinalização adequada. Dependendo das necessidades específicas das atividades realizadas, poderá ser implantada a sinalização de pare e siga. A obra está prevista para ser finalizada em 13 de outubro.

De acordo com a concessionária, o local contará com boa sinalização e equipes da concessionária para orientar os motoristas, garantindo a segurança e minimizando os transtornos aos usuários da rodovia.

TERRAPLENO

Um terrapleno é qualquer superfície inclinada de um maciço de solo ou rocha, também denominado encosta ou talude. Ele pode ser natural ou construído pelo homem, como os aterros e cortes. Ao longo da BR-393, é realizado um monitoramento constante dos trechos sob concessão para identificar pontos com instabilidades em terraplenos. Essas intervenções são essenciais para garantir a segurança dos usuários e evitar transtornos na rodovia e em seu entorno.

Foto: Divulgação

Será realizado um desvio de eixo, permitindo que o tráfego flua em ambos os sentidos com sinalização adequada

---

Barra Mansa

Restaurante do Povo Irmã Ruth ultrapassa 150 mil refeições servidas

Barra Mansa

O Restaurante do Povo Irmã Ruth ultrapassou, no mês de julho, a marca de 150 mil refeições servidas em um período de pouco mais de três meses. O funcionamento da unidade é fruto de uma parceria entre o governo estadual e a prefeitura e é o único da região a servir as três principais refeições diárias.

A unidade funciona de segunda a sexta-feira (exceto feriados) na Avenida Domingos Mariano, no Centro. O restaurante oferece alimentação de qualidade a preços populares. O café da manhã é servido por R$ 0,50 e almoço e jantar por R$ 1,00 cada. O secretário de Assistência Social e Direitos Humanos de Barra Mansa, Fanuel Fernando, parabenizou todos da Pasta e registrou seu agradecimento aos envolvidos neste projeto de sucesso. "Ficamos muito contentes com tudo que o restaurante está gerando para Barra Mansa. Nossa secretaria trabalha e se dedica pensando no próximo, desejando que ele possa se alimentar dignamente, com um preço acessível, porque sabemos que nem todos podem ter uma boa refeição diariamente. Temos uma enorme gratidão ao prefeito Rodrigo, que se preocupa com a população e tem a política de olhar para o outro e fazer com que se alimente dignamente. Agradecemos também ao governador Cláudio Castro e a toda a equipe do Governo do Estado por nos ajudar a reabrir este restaurante", declarou.

Foto: Divulgação

Unidade foi reaberta em abril deste ano

Inscrições abertas para etapa do X-Terra Brasil em Paraty

Foto 1: Divulgação

speedo
BRAZIL TOUR 2022
XTERRA
BRAZIL TOUR 2022
WE PLAY. WE PROTECT.

Evento será realizado em agosto na cidade histórica

Arena especial X-TERRA Village será montada no Centro Histórico de Paraty

Paraty

Estão abertas as inscrições para a quinta edição do X-Terra Brasil, considerado o maior festival off-road do mundo, que será realizado entre 23 e 24 de agosto em Paraty. O evento contará com provas de Triathlon Swim, Triathlon Bike, Triathlon Run 5k, E-Bike e Trail Run 5, 10 e 21k. As inscrições podem ser feitas no site: https://xterrabrasil.com.br/portfolio-item/paraty/. Os atletas poderão retirar os kits das provas na arena especial XTERRA Village, que será montada no Centro Histórico de Paraty. No local, os parceiros do evento também poderão expor suas marcas.

"A cidade de Paraty já está na história do XTERRA, é um local com muita cultura e áreas preservadas. Passamos por aqui em anos anteriores e sempre foi sucesso de aceitação e público. Com certeza, em 2024 não será diferente e esperamos fazer mais um grande espetáculo", comentou André Jubão, Gerente de Projetos do XTERRA Brasil.

Anteriormente, o XTERRA passou pelas cidades de Ilha Grande (RJ), Ilhabela (SP), Caraguatatuba (SP) e Novo Airão (AM). Após Paraty, o circuito finaliza o calendário também no Rio de Janeiro, em Búzios.

Estado do Rio bate recorde de abertura de empresas pelo segundo mês consecutivo

Mais de 44 mil novos negócios foram abertos em 2024

Estado do Rio

O Estado do Rio de Janeiro bateu pela quarta vez no ano e pelo segundo mês consecutivo o recorde de abertura de empresas. Dados da Junta Comercial do Estado do Rio de Janeiro (Jucerja) mostram que foram registrados 7.315 novos negócios em julho, a melhor marca da história de todos os meses de julho nos 215 anos da autarquia.

O estado já contabiliza 44.158 novas empresas em 2024, o melhor resultado de todos os tempos para os primeiros sete meses do ano.

"Atribuímos esses resultados positivos ao ambiente de negócios favorável e com credibilidade que desenvolvemos no Rio de Janeiro para atrair novos negócios. O empreendedorismo fomenta o crescimento econômico na medida em que gera empregos, estimula o aumento da produção e do consumo, além de promover a inovação e a competitividade, estimulando a economia", comentou o governador Cláudio Castro.

O número de novos negócios registrado em julho também foi o maior do ano. Os outros recordes de 2024 foram batidos em junho (6.597), abril (7.035) e janeiro (5.528). Os indicadores de julho representam um aumento de 5% em relação ao antigo recorde do mês, alcançado em 2022, com 6.970 novos negócios, e de 9,6% em relação à marca do ano passado, de 6.671 empresas abertas.

"Esse marco reflete a confiança dos empresários e empreendedores no ambiente de negócios do nosso estado. Continuamos trabalhando arduamente na simplificação e desburocratização dos processos, para facilitar e incentivar o empreendedorismo e, assim, contribuir para o desenvolvimento econômico e social do Rio de Janeiro", disse o presidente da Jucerja, Sergio Romay.

Dos 7.315 novos negócios registrados em julho, 6.810 referem-se a constituições. Também estão computadas 386 aberturas de filiais e 119 inscrições de transferências. As principais atividades das novas empresas são serviços de escritório (1.554), consultórios médicos (1.240), comércio de vestuário e acessórios (1.142) e restaurantes (1.102).

Entre os municípios que mais abriram empresas em 2024 estão o Rio de Janeiro, com 22.522, Niterói, com 2.997, Duque de Caxias, com 1.651, São Gonçalo, com 1.428, e Campos, com 1.057.

Comércio de VR funcionará em horário especial na semana do Dia dos Pais

Volta Redonda

A partir deste sábado (3), o comércio de rua em Volta Redonda funcionará em horário especial para atender os consumidores que buscam presentes para o Dia dos Pais. Neste sábado e no próximo (10), véspera das comemorações, as lojas podem abrir das 8h30min às 18h30min. Entre segunda-feira (5) e sexta-feira (9), as lojas estarão abertas das 8h30min às 20h30min.

De acordo com o presidente do Sindicato do Comércio Varejista de Bens, Serviços e Turismo de Volta Redonda, Levi Freitas, o objetivo é dar mais flexibilidade ao consumidor para realizar as compras com tranquilidade e segurança, sem deixar de adquirir algo especial nessa data tão importante. Ele mencionou que as lojas também estão sempre oferecendo promoções e criando campanhas que incentivem essa homenagem aos pais. "Produtos personalizados, roupas, perfumes, eletroeletrônicos e calçados são sempre os itens mais procurados e com maior oferta pelas lojas que trabalham com o segmento masculino. Os shoppings desenvolvem programações especiais para atrair as famílias em celebração ao Dia dos Pais, assim como em outras datas, e os restaurantes também," disse o presidente.

Levi também destacou que o comércio da cidade está sempre preparado para receber não só os consumidores da cidade, mas também dos municípios vizinhos, com um mix de produtos com preços variados e acessíveis, além de facilidades em parcelamentos. A cidade conta com mais de 8 mil estabelecimentos, distribuídos em cinco grandes áreas comerciais: Centro, Vila Santa Cecília, Aterrado, Retiro e Santo Agostinho, gerando mais de 40 mil empregos diretos. Além desses, ainda há o comércio de bairro que atende à população ao redor.

Setor de supermercados registra 600 novos postos de trabalho formais no Rio

Foto: Tânia Rego/Agência Brasil

Geração positiva de empregos em junho é reflexo da confiança dos supermercadistas fluminenses e dos bons ventos na economia

Estado do Rio

A Associação dos Supermercados do Estado do Rio de Janeiro (ASSERJ) divulgou esta semana um levantamento baseado em análises de dados do Cadastro Geral de Empregados e Desempregados (CAGED), do Ministério do Trabalho, que aponta o registro de 693 novos postos de trabalho com carteira assinada em junho no estado. De acordo com a entidade, este é o segundo mês consecutivo de crescimento na geração de empregos no setor. Na comparação com outros estados, o Rio de Janeiro foi o segundo no ranking nacional e regional de geração de empregos em junho. Para o presidente da ASSERJ, Fábio Queiróz, a geração positiva de empregos em junho é reflexo da confiança dos supermercadistas fluminenses e dos bons ventos na economia. "Precisamos comemorar esse ótimo resultado, que é reflexo de uma economia mais forte! No ano passado, o mesmo período registrou 504 postos de trabalho; este ano saltamos para quase 700 vagas. O trabalho formal, com carteira assinada, é um dos maiores orgulhos dos trabalhadores. Possibilita que eles tenham crédito, consumam e realizem seus sonhos. Para muitas pessoas, o emprego nos supermercados é a porta de entrada para o mercado de trabalho. Temos muito orgulho disso! Sabemos do desafio e apoiamos o setor, inclusive através da iniciativa da Escola ASSERJ, uma plataforma completa para capacitar e engajar o time supermercadista", destaca o executivo.

CRESCIMENTO NACIONAL DO SETOR

Os dados do CAGED também evidenciam o crescimento de postos de trabalho no setor a nível nacional, com 6.523 no acumulado do ano, no saldo de contratações em 19 das 27 unidades da federação.

O estado de São Paulo (+2.704) registrou o maior saldo de contratações nos supermercados, enquanto Pernambuco (-954) teve o maior saldo de demissões no ano. Na comparação com outros estados, o Rio de Janeiro foi o quarto no ranking nacional e o segundo no ranking regional de geração de empregos no ano.

ESPÍRITO SANTO REGISTRA MAIOR FECHAMENTO DE POSTOS DE TRABALHO

O estado do Espírito Santo segue na contramão do setor e aparece como o que mais fechou postos de trabalho no país (-125).

Procon BM divulga nova pesquisa de itens de cesta básica

Barra Mansa

Nesta sexta-feira (2), o Procon (Programa de Proteção e Defesa do Consumidor) de Barra Mansa – vinculado à Secretaria Municipal de Governo – divulgou uma nova pesquisa de produtos que compõem a cesta básica. A pesquisa comparou os valores de 32 itens dos gêneros alimentício, higiene pessoal e material de limpeza, em sete supermercados da cidade. Durante a pesquisa foi verificado que os preços podem ter uma diferença considerável de um supermercado para o outro, como no caso no detergente líquido: no estabelecimento com valor mais caro, no Ano Bom, ele custa R$ 2,29; já no local mais barato, no Centro, ele sai por R$ 1,49. Algo semelhante foi observado na seção de higiene pessoal, onde a embalagem com oito unidades de absorvente com abas pode ser encontrada por R$ 3,99 nos bairros Boa Vista, Ano Bom e Estamparia, mas chega a custar R$ 6,99 em um estabelecimento no Centro. Já com relação à alimentação, foi constatada diferença no valor do quilo do contrafilé. Ele sai a R$ 34,90 em supermercados do Centro e no Boa Vista; já no Ano Bom o quilo da carne custa R$ 47,50. A gerente do Procon de Barra Mansa, Natália Sousa, destacou que a iniciativa visa a ajudar a população na hora das compras. "A pesquisa tem o intuito de orientar o consumidor sobre alguns preços, informando em quais os estabelecimentos os produtos estão mais acessíveis. Quando o assunto é economizar, vale a pena conferir os resultados divulgados pelo órgão", destacou Natália. O atendimento do Procon de Barra Mansa é realizado na área externa do centro administrativo, na Rua Luís Ponce, 253, Centro.

Foto: Divulgação

Pesquisa tem o intuito de orientar o consumidor sobre alguns preços

Prefeitura de Barra Mansa estimula pagamento de tributos via Pix

Foto: Divulgação

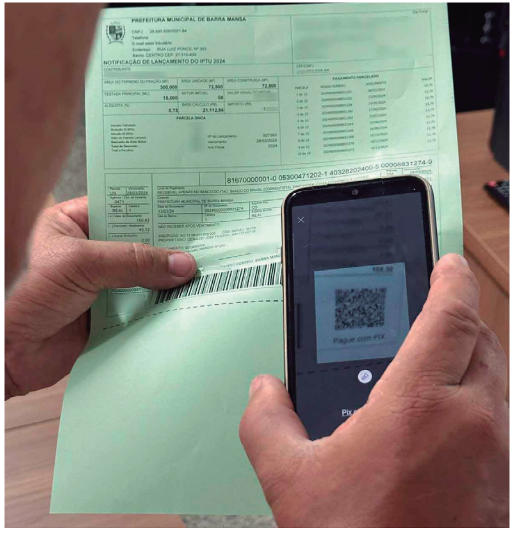

Pagamentos podem ser feitos por QR Code

Barra Mansa

A Secretaria Municipal de Finanças está reforçando os benefícios do pagamento de taxas municipais por meio do Pix em Barra Mansa. De acordo com a equipe da pasta, quitações de débitos de IPTU (Imposto Predial e Territorial Urbano), ITBI (Imposto sobre Transmissão de Bens Imóveis) e ISS (Imposto Sobre Serviço) constituem as principais demandas nesse sentido. Para utilizar o Pix, o contribuinte deve acessar o site oficial da Prefeitura – na seção 'Serviços Finanças' - ou se apresentar presencialmente no térreo do centro administrativo, onde encontrará o QR Code. Para realizar a ação basta apontar a câmera do celular para o código presente na folha. O secretário de Finanças, Leonardo Ramos de Oliveira, enfatiza que o pagamento via Pix faz parte do trabalho da atual gestão municipal com foco na digitalização dos serviços "Desde o lançamento, em 2022, essa ferramenta vem trazendo rapidez, praticidade e segurança para os contribuintes. E isso norteia nossas ações visando oferecer um atendimento com mais qualidade", informou Leonardo. Para esclarecimento de outras dúvidas, os atendimentos presenciais da Secretaria de Finanças são realizados de segunda a sexta-feira, entre 8h e 16h. A prefeitura de Barra Mansa está localizada na Rua Luís Ponce, 263, no Centro.

Rioprevidência convoca pensionistas para recenseamento obrigatório

Rio

O Fundo Único de Previdência Social do Estado do Rio de Janeiro (Rioprevidência) informa que cerca de 6,6 mil pensionistas do Estado, nascidos em agosto, já podem agendar o Recenseamento Obrigatório 2023/2024.

De acordo com o Fundo, o procedimento é realizado de forma presencial e pode ser feito em uma das agências ou postos da autarquia no estado durante todo o mês de agosto.

O agendamento prévio pode ser feito pelo site do Rio Previdência ou pelos telefones 0800 285 8191 (para chamadas de telefone fixo) e (21) 3850-3350 (para chamadas de telefone fixo ou celular).

Após a marcação, o beneficiário deverá comparecer na data, horário e locais definidos, com os seguintes documentos: Identidade (RG), CPF, comprovante de residência e título eleitoral.

Nesta fase, o recenseamento é obrigatório somente para pensionistas do Estado do Rio. O procedimento começou a ser realizado em novembro de 2023 e irá até o fim de 2024, sempre obedecendo ao mês de aniversário do segurado.

Os pensionistas militares somente serão submetidos ao recenseamento se estiverem associados ao Rioprevidência, ou seja, aqueles cujos instituidores da pensão vieram a óbito até 31/12/2021.

QUEM NÃO COMPARECER TERÁ PAGAMENTO SUSPENSO

O não comparecimento ao recenseamento levará à suspensão do pagamento da remuneração do pensionista, sendo necessário realizar o procedimento para restabelecer o benefício. A lista dos não recenseados será divulgada periodicamente no Diário Oficial do Estado do Rio de Janeiro e no site do Rioprevidência.

A suspensão do pagamento de quem não comparecer ocorrerá nas folhas de pagamento seguintes à publicação da lista nominal.

AVALIAÇÃO ATUARIAL

Por exigência da Lei Federal 10.887/04, o Rioprevidência tem o compromisso de realizar o recenseamento a cada cinco anos, não somente para a atualização dos dados cadastrais, mas também para auditoria periódica e obrigatória da folha de pagamentos.

A medida permite a efetiva avaliação atuarial, garantindo, assim, a segurança dos pagamentos dos benefícios previdenciários. Para evitar golpes ou fraudes, é importante alertar que a autarquia não realiza recenseamento por meio de aplicativos, e-mails, chamadas de vídeo, mensagens de texto ou ligações telefônicas.

Pensionistas acamados, impossibilitados de locomoção e residentes fora do Rio e no exterior poderão obter mais informações pelo site da autarquia ou pelos telefones 0800 285 8191 (para chamadas de telefone fixo) e (21) 3850-3350 (para chamadas de telefone celular ou fixo).

DIÁRIO dos FAMOSOS

EMILIANO MACEDO

FOTOS REDES SOCIAIS - INSTAGRAM

DESTAQUES DA SEMANA

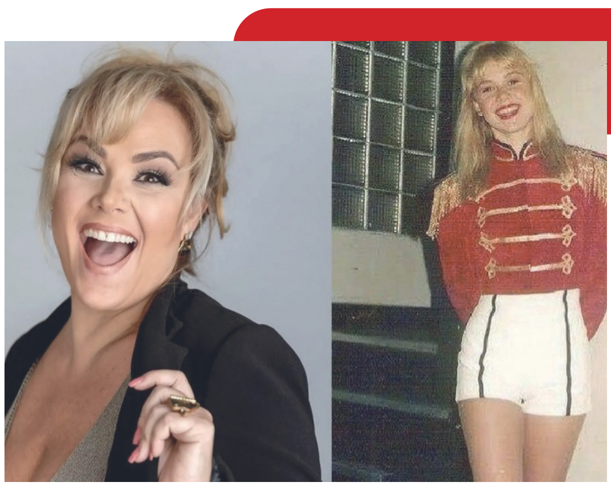

ANA PAULA ALMEIDA
a ex-paquita Pituxita, vai se reunir com fãs no dia 20 de agosto em São Paulo. O evento, que ocorrerá no Buffet Metrópoles, será um momento nostálgico com fotos, autógrafos e bate-papo, celebrando uma nova fase em sua carreira. A ocasião antecede o lançamento de um documentário sobre as Paquitas, que promete revelar bastidores inéditos.

VANESSA LOPES
refletiu sobre o mês de julho, celebrando conquistas como o lançamento de sua linha de joias e cantar com Luísa Sonza. A ex-BBB24 também mencionou momentos difíceis e dias de introspecção, mas ressaltou estar feliz e confiante em dias melhores.

DÉBORA BLOCH
Em "No Rancho Fundo", Deodora (Débora Bloch) fica furiosa com Ariosto (Eduardo Moscovis) por ele deixar suas emoções por Zefa Leonel (Andrea Beltrão) atrapalharem seus planos de destruir a rival. Após descobrir que Zefa esteve na casa de Ariosto, Deodora exige que ele escolha entre a parceria com ela ou seu amor por Zefa, para não comprometerem o objetivo de acabar com a garimpeira.

TÁ QUENTE

SUSANA VIEIRA

Susana Vieira gerou polêmica ao criticar a presença de influenciadores em novelas da Globo, como Jade Picon e Rafa Kalimann. Ela afirmou não entender o conceito de influenciador e destacou que, para ela, influenciadores são os autores e músicos da TV Globo. Suas declarações provocaram debates, com alguns concordando que influenciadores deveriam atuar apenas na internet.

• RAFA VITTI

Rafa Vitti, visto com um visual despojado e simpático no aeroporto Santos Dumont, embarcou para Paris para acompanhar os Jogos Olímpicos. Afastado das novelas desde "Terra e Paixão", o ator estava com boné, mochila e uma grande mala vermelha. Sua esposa, Tatá Werneck, recentemente comentou sobre a relação do casal, afirmando que, apesar das adversidades, eles se escolhem todos os dias.

• MC POZE

MC Poze anunciou em suas redes sociais que foi absolvido de acusações de tráfico de drogas e associação ao Comando Vermelho. O funkeiro expressou alívio e gratidão, mencionando que seu maior medo era ser preso. Ele também foi acusado de apologia ao crime e corrupção de menores, além de participar de eventos financiados pelo tráfico, mas foi declarado inocente dessas acusações.

FLOPOU

- O ator Tuca Andrada criticou Marcos Mion por culpar o governo pelo desempenho dos atletas brasileiros na Olimpíada de Paris, sem especificar que foi o governo de Jair Bolsonaro que cortou os incentivos ao esporte. Ele sugeriu que a falta de clareza de Mion poderia ser vista como desonestidade.
- Sonia Abrão criticou duramente Andressa Urach no programa "A Tarde É Sua" pela cirurgia inusitada que dividiu a língua da influenciadora ao meio. Abrão considerou o procedimento horrível e sugeriu que Urach precisa de tratamento. A cirurgia também gerou críticas nas redes sociais, com preocupações sobre a saúde mental de Urach, que defendeu sua decisão como uma estratégia para impulsionar sua carreira no mundo erótico.

QUER SABER O HORÁRIO OU TEM ALGUMA RECLAMAÇÃO OU SUGESTÃO SOBRE OS ÔNIBUS DE VOLTA REDONDA

Aponte a câmera do seu celular para enviar sua mensagem

MANDE SUA MENSAGEM
24 99295 8558
ouvidoria.onibusvr@gmail.com

Prefeitura Municipal de Volta Redonda – Com o povo honestidade e competência
STMU – Secretaria Municipal de Transportes e Mobilidade Urbana
SINDPASS

Diário Delas
MODA E ESTILO
para você, para todas!
/portaldiariodelas

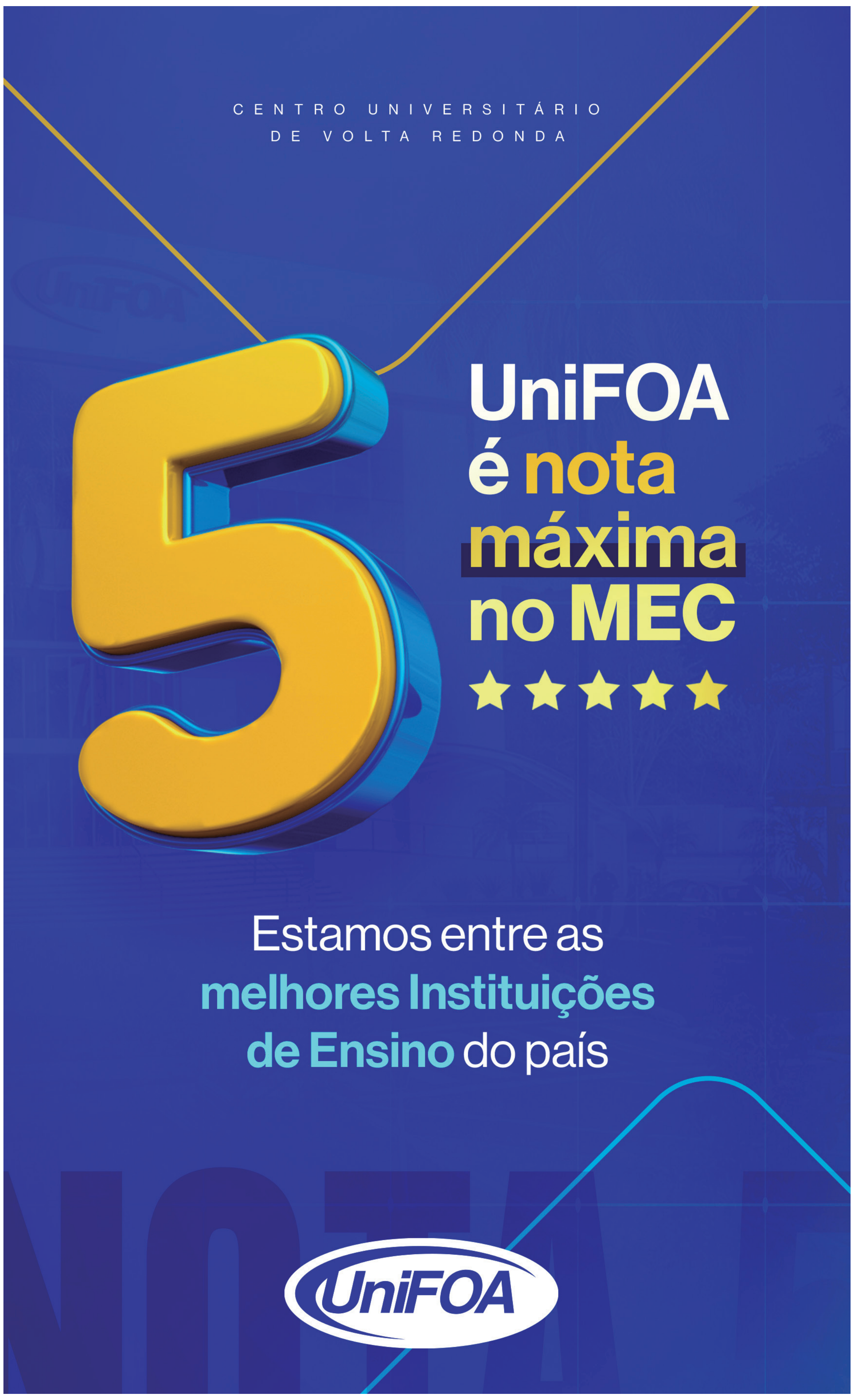

CENTRO UNIVERSITÁRIO DE VOLTA REDONDA
5
UniFOA é nota máxima no MEC
★★★★★
Estamos entre as melhores Instituições de Ensino do país
UniFOA